盛京時報

今日一大張

發行者 康德新聞社 新京特別市中央通四三
印刷所 康德新聞社奉天支社 奉天市大和區

豐國 火災保險 本社大阪 新京支店

震搖莫里斯維的一場壯絕空中戰
敵空軍重整又粉碎
擊墜飛機七架根據地再度遭摧毀

【里斯本廿五日電】據墨爾鉢恩來電謂、馬克薩軍司令部廿四日曾發表莫利斯維港又被日軍飛機猛炸云、

【南太平洋〇〇基地廿五日電】日海軍〇〇航空部隊之精鋭、四月六日午後十時許、又復空襲澳洲防衛之最重要基地莫利斯維港、（新幾內亞島）除炸碎軍事設施外、并擊墜敵機七架、大奏凱歌、日機即全機安然歸還、原來是日穿斷雲飛翔於莫利斯維港上空之日海機、悠然作旋廻後、即發見停於重建中之敵飛行場及滑走路上之約七八架之敵機、瞬息即開始襲擊、冒於猛烈之高射砲火、敢行轟炸、與以極大之損害、此際於上空哨戒中之敵新到快速機非亞型戰鬪機約十五、六架亦膽怯接近挑戰、頓時展開壯烈之空中戰、日機由左下方突上、衝破敵機一架、繼更與執拗尾隨之敵四機、以〇〇米之近距離、交以鎗火、日方雖亦有受彈機、但以日軍之集中鎗火、非常巧妙、乃擊墜敵機一架、其他一機、亦與十一、二架之敵機交戰、結果竟擊墜其五架、於是英美澳聯合空軍於前次日軍大空襲時遭受殲滅之打擊後而努力重建之莫利斯維基地設施、遂可以日軍之猛襲而歸於粉碎矣、

奇襲奇戰所向披靡

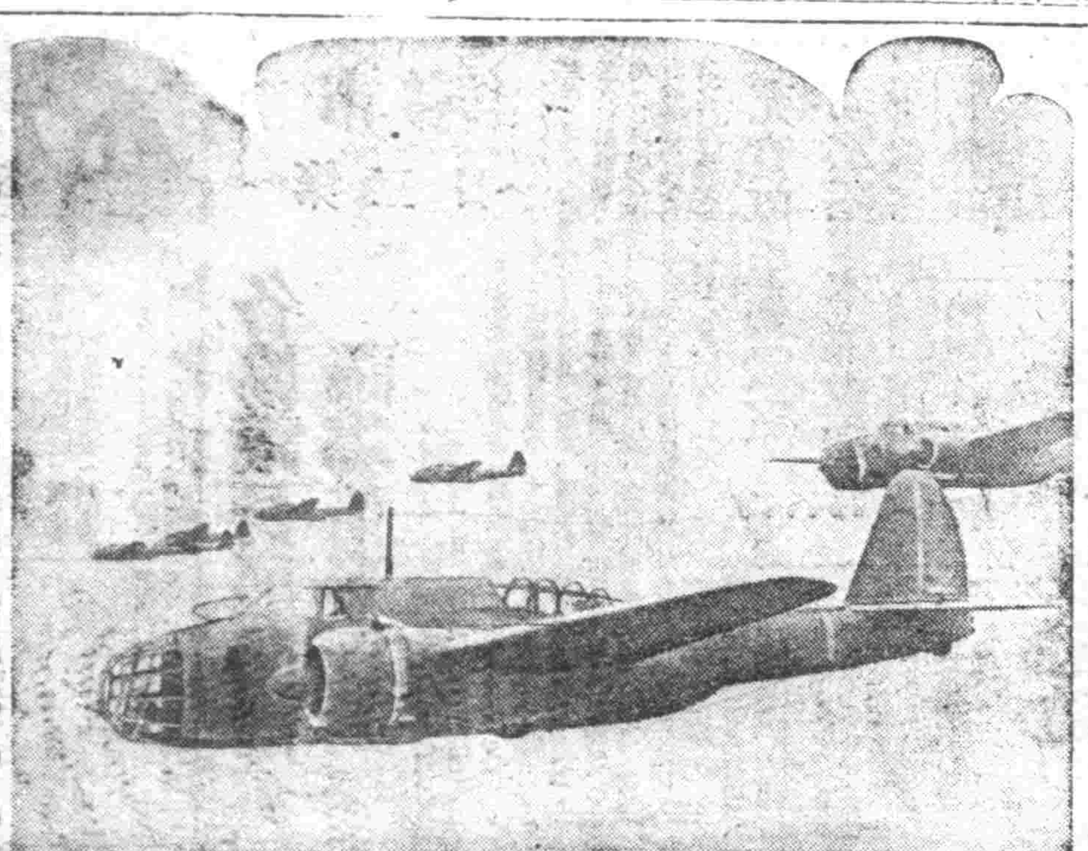

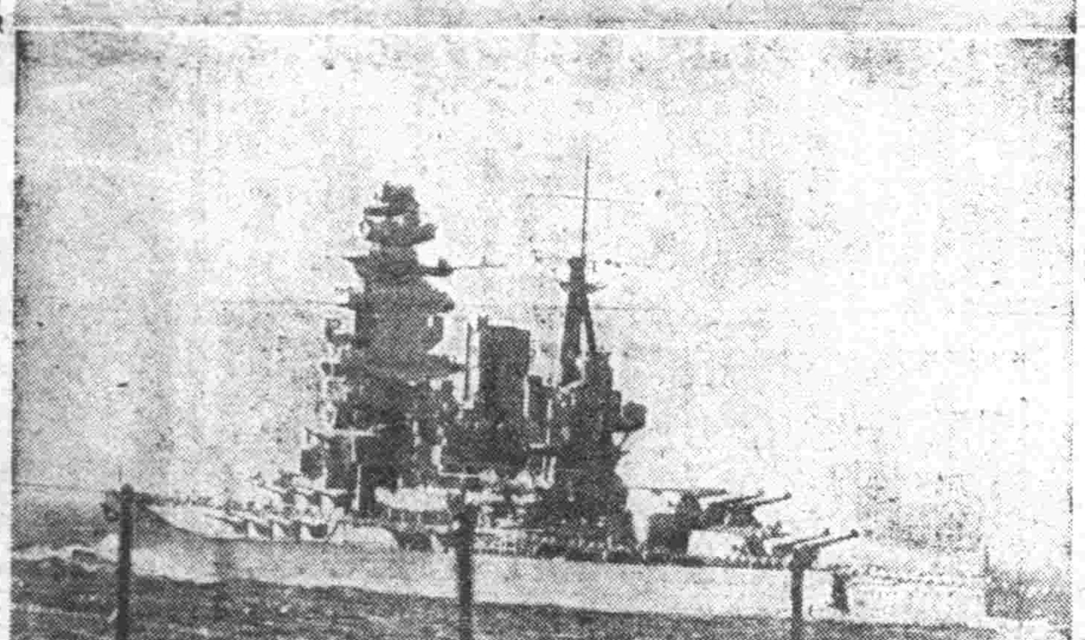

威鎮大東亞海空之雄姿
上、日陸軍機出動之雄姿 下、日艦隊之威容、（海軍省許可）

遇禍不迫號令森嚴
日特務艦長臨危神色不變

【某基地足立海軍報道班員廿五日電】三月二日日軍特務艦〇〇〇丸、於浪波克海峽北口、受敵潛水艦之魚雷攻擊、船員及搭乘者〇〇名、壯烈戰死、更該艦上艦橋與該艦同付運命之艦長清水巖少將（當時大佐）之武士道的態度、與船員一同沈靜之措置、頗令人欽歎、

二日午後十時半許、〇〇丸、忽變針入〇〇灣、不料船腹發一大巨響、同時船首起火、第二船倉、已命中敵潛水艦之魚雷、艦長之命令、乃嚴然依次由艦橋傳出、「停水」「盡向後進」「防水」、

是時又一魚雷命中第三號船倉、激起海水與重油、如瀑布落下、於是艦首已下傾、「總員準備退艦」之命令次第發出、而艦長泰然兩手相握、邁大步於右舷之艦橋上、與艦副長談謂「塔乘時亦無濟矣」從容發言、態度一如平常、

雖發出「總員退艦」命令後、被風吹波打之艦橋已不能傳令、艦長惟有注視短艇周圍之人群、而謂「必搭救助搭乘者」、

待短艇放下後、艦之傾斜已超三十度、甲板起火、航海士向艦長喊曰「艦長此處有救命圈」喊出二次三次、艦長毫不回顧、而左右搖首、比航海士收起機密書類後、再出艦橋時、已不見艦長、艦橋早已侵水、於此瞬間、航海士亦投入波中、

十六日夜之明月靜照於海上、高擧艦尾之〇〇〇丸、其體起烈燄與月光爭輝、此乃受魚雷第一擊後僅數間之事耳、投入水中者、園員傷者於中央結成團泳、奉呼「大元帥陛下萬歲」誠足表現帝國艦船最後壯烈情形、未幾護衛艦馳近、救助〇〇丸之船員、而於救畢後數分鐘後、即將潛水艦擊沉、蓋護衛艦一、二回旋時、早已發動潛水艦之所在、立即發出爆雷、一回、兩回、更三回與水烟同時、雪白水泡飛於海面、於是護衛艦甲板上一齊拍手歡呼萬歲、是時敵潛水艦業已沉沒焉、

參晉帝宮奉伺天機
泰訪日使節團一行到東京

【東京廿五日電】當日泰攻守同盟慶祝使節、被派來日、慶祝大東亞新秩序建設互步長驅之泰國使節團長前首相畢雅、巴宏陸軍中將以下使節團一行、於廿五日午後三時廿五分、乘特急「富士」抵東京驛、是日之帝都當靖國神社臨時大祭第二日、正祭奠大東亞建設戰之烈烈英靈、更迎盟邦使節、意義尤深、東京驛正門、高揭日泰兩國國旗、以表慶祝之意、站台前有東條首相、東鄉外相、嶋田海相、永野軍令部長、杉山參謀總長、李滿洲國大使、徐中華民國大使、土肥原航空總監、日下歸朝中之坪上大使等文武顯官、民間關係者等百餘名、迎接使節、使節一行所乘特急「富士」、停車之際、由第二輛一等寢台車、相繼降車、首由內外務省儀典課長、在前嚮導、次爲畢雅、巴宏中將、又次爲迎接使節一行於中途之德西克駐日大使、先到之使節瓦尼特無任相、達芬塔娜倫法相及其他使節、隨員等一行十三名、畢雅、巴宏團長、擧措皆軍人態度、而威嚴中而浮微笑、胸佩旭日一等章、白象最高一等章、首與東條首相作感激而堅固之握手、契永固之交、繼與來歸歡迎之高官、一一握手、並將全體使節團員隨員、向日本側介紹、即畢、由天野東京驛長引導、由正門出東京驛、是時、沿途有國民校學、中等學校學生、高舉日泰國旗、歡呼迎送、使節團一行、還禮登汽車、汽車爲外務省預備者、凡數十輛、車前交叉日泰國旗、魚貫而行、一行至宿舍帝國旅館、解旅裝少息、新聞通信社寫眞班爲一行攝影、繼接受在日泰國留學生之訪問、由留學生代表東洋女子齒科醫專三年生蘇姆辛女士（二二）贈花束、入京之第一夜使節團高枕長眠、旅疲一洗預定翌二十六日、午前參晉宮中、奉伺天機記帳後伺候大宮御所及各宮家、午後參拜明治神宮、靖國神社、

（泰使節團一行抵東京驛）

肅正民風昂揚戰意
泰制定新生活實踐要綱

【盤谷廿六日電】擔當大東亞建設一翼之泰國、由畢班首相親身挺立陣頭對于國民精神之昂揚、繼續貫徹之協力、最近更決於政府之指導獎勵之下、展開全國之新生活運動、全國民一齊實踐此種新生活、所謂新生活運動係由十一條實踐要項組成、其中最惹國民彼感者、即關于服裝之事項、對于

一、服裝務須保持清潔、
二、外出時須帶帽子、
三、得結領帶、
四、不得着用短褲、

等項、嚴重勵行、在一年中不知寒暑之泰國、從來服裝非常簡單、故不帶帽子或不結領帶外出者甚多、然與服裝端正之日本締結同盟之後、泰國高呼「服裝第一」此自亦當然之事也、並決定對不遵守此種服裝者科以罰金、當局已發表此旨、其次爲關于戰時下之日常生活事項、政府提倡生活應當緊張、蓋泰人之飲食無度、每日竟有用飧五次或六次者、幾使口之動作、一日無有閒靜之時、茲不僅於保健上大有障礙尤可逆行消費之正規也、雖泰國有米國之稱、然此終非戰爭國民之生活也、於是提出

一、保持一日三飧
二、停止零食、

二條、以資努力於國民之保健、及食糧之確保、此外更爲謀昂揚青少年國家意識計、決于文部大臣指揮下、組織少年團及女子少年團、取與日本少年團類似之組織、每日實行軍事教練、或守護燈火管制下之市街、以幫助警官之工作、有時更對通過車站進呈茶點或水果等、始終繼續積極之努力、其他更爲防止虎列拉、百斯篤等惡疫之侵入起見、衛生部日下已使少年團出動、協力於盤谷及其近郊之各家庭預防、彼等大抵檢查各家庭或建築物等、關于清潔及健康、喚起市民之注意、至教育方面則按計畫增設學校、進行諸端準備、除盤谷之國立各大學外更決於叢麥設立大學、業已開工、同時更計畫學制之改革教育之刷新、目下文教部已開始研究具體案、發出禁止學生進入舞場之嚴令、茲亦足以表現泰國教育刷新也、開戰初時、雖盛行英美之反宣傳、但經政府立即嚴重檢閱無電、新聞、電影等、一切返逆之宣傳、全然消逝、抗日電影等、早已杳然絕跡矣、而國民之驅逐英美努力之意氣、却非常猛烈、敵機空襲盤谷時、泰國精銳高射砲隊竟加以猛射、而擊墜一架、此時亞乞衿猛政殿下、已經激勵防空部隊、迄今更因日軍戰果之擴大、再不見敵機之影蹤、燈火管制、已解除一部、關仰光陷落以來、市街豁然開朗、市內商家、亦至夜分、方閉門歇業、華僑之態度、自日軍進駐以來、非常熱烈、已經申明對于日軍之一切之協力、免費提供建築物、且組織興亞團體、爲日軍努力軍需品之增產、急速邁進大東亞之建設云、

伊羅伊羅復舊

【伊羅伊羅廿六日海軍報道班員電】伊羅伊羅港攻以來日本陸海軍部隊密切協力對於伊羅伊羅港之復舊、拼命努力、今伊羅伊羅河口附近敵設之大型機雷、已安然告終爆破處分、更有敵方於退却之際、用爲航行妨害物沉於河口之滿載砂糖傳馬船、亦由於陸海軍共同作業之苦心、利用滿潮時、將之取除成功、廿五日已章旗揚而船舶〇隻、亦已於陸海軍將兵歡呼中堂堂入港、於是伊羅港、於班乃島進攻以來、僅以十日間、又將再發揮其機能、今以伊羅伊羅市之復興爲始、班乃全島之復舊今後有急速進展期待、

天長節
百官齊朝賀
大元帥陛下觀兵

【東京廿六日電】長蒙天皇陛下於本月廿九日、迎可賀之第四十一回天長節、尤其此回、乃大東亞戰下最初之天長節、長蒙於宮中、在午前十時、於宮中三殿、親應執行天長節祭、對東條首相以下有資格者、於午前九時至午後四時之間、許與參賀、又長蒙大元帥陛下、拜閱是日於帷幄之間、躬遙矚古之聖戰、並行幸代代木原頭、舉行觀兵式、御於馬前親御賜下戰捷之皇軍精銳、拜承是日陛下預定御軍裝、佩帶大勳位並功一級各勳章、由蓮沼武官陪乘、用松平宮相以下供奉之騎式汽車鹵簿、午前八時三十五分、由宮城啓蹕、行幸觀兵式場代代木練兵場、舉行觀兵式終了後同十一時廿分、啓蹕還幸、又拜閱與群臣同祝佳辰之恒例御賓宴、與中國事變中同樣御中止云、

國府人事調動

【南京二十五日電】國府人事（二十五日令）
安徽省首席 高冠吾
兼任安徽省保安司令
實業部商業司長 袁愈佺
任實業部常務次長

瑞典船被擊沉

【柏倫廿五日電】據瑞典有力報阿浦頓、布拉戴特報之拉號（一七、〇〇〇噸）廿日於非洲東海岸之海面遭魚雷攻擊而被擊沉之事實、已經判明、乘組員中被救出三十三名、送於巴明達島、但據觀此外六名及船長恐已與船蒙受同樣之命運矣、

舊法幣儲備券決廢止等價

國民政府還都南京二週年紀念日即三月三十日、會公布整理貨幣暫行辦法、向中外宣明去年一月五日開業之中央儲備券（新法幣）與重慶側之中央、中國、中國交通、中國農民等四行發行之舊法幣之等價關係之廢止、

由於大東亞戰勃發後國法幣不安之增大、及儲備券信用之增強、斷行此種措置、實乃自然之趨勢、故決以儲備券之實施謀生活之安定、侍與金融政策中之華期新發展同時、并決自四月一日起開始實施、使與重要物資移動許可制之運用先後展開華中經濟界之由自由經濟至計畫經濟之一大轉移、茲略述最近之上海金融界之趨向及此等價廢止之經緯、

▲軍票儲備券之實施

由于美英之通敗、陷于深刻之不安之舊法幣、自臺正以後、立陷于崩落之狀態、及入三月、軍票市價愈益昂騰、迫六日已達近廿圓之高價、七日竟價恰增爲二十圓而樹立買廿圓四分之一高價之記錄、正金銀行之軍票公定市價、實爲廿五圓正、買爲廿五圓八分之一、相差遠甚、因華中現地當局、自九月以後、對于從來之舊法幣、乃決定向來共通正金銀行之軍票價值、爾後只限于對儲備券兌值、九日遂使正金現值對儲備券之兌率、爲賣廿圓、買廿圓八分之一、茲不外對從來保持等價關係之舊法幣與儲備券之辦理、與以區別、以謀由于儲備券之物價安定、而因此舊法幣之不安、遂愈轉局矣、九日之軍票對舊法幣之市價、治爲廿四且因舊法幣對儲備券已達於一成乃至二成之平價差、儲備銀行決計講求自衛策、對於四日以後之新規存款、區別儲備券及舊法幣之存款、關於舊法幣之存款支出、則以舊法幣實行以資實施新舊法幣之存款辦理之區別、上海銀錢業聯合會亦做儲備銀行之此種措置、於是日開臨時協議會、議決法爲華商銀行及錢莊之存款由九日起、對於新舊法幣須加以區別之意、

▲舊法幣之慘落

爲對舊法幣基準之物價暴騰、及誅一般民衆生活之安定而實行之新舊法幣關係之脫離、更使舊法幣之不安轉劇此種事實足以表現連日軍票對舊法幣市價之昂騰、與十三日、竟示以賣買共十三圓之記錄、然對于儲備券之信用却愈益增大、市內儲備券對于舊法幣不增價率已增至二成乃至三成、

因此對于存款支付限定一日一人三百元依然繼續新舊法幣之等價交換、而儲備銀行上海分行之交換希望者眞是連日擁擠、可謂人山人海、更有表現舊法幣不安之一例、即金塊之市價、三月七日本爲一萬四千三百元迫九日已達一萬六千七百元而至十三日則竟騰至二萬元以上

▲等價交換之中止

新舊法幣之等價脫離實乃自然之情勢、故一般對于儲備券早有退藏之傾向侯至三月廿三日、儲備銀行上海分行亦中止、儲備券對舊法幣之銀交換儲備券、對於舊法幣之交換決定於儲備銀行由指定之市中有力錢莊、按市中市價實行而對於指定錢莊決使以舊法幣百元兌換儲備券七十七元、按此比率實行論法幣之交換新舊兩法幣之價廢止既被決行、於是一年餘施行於舊法幣之後之儲備券乃從新立定獨自之地位堅固樹定軍票之價值關係、而行儲備券價值之設定、三月廿日之國民政府之公式發表中已宣明此等價交換停止之全面斷行、

南洋富我戰力‥英美找爾就死‥

勝既無望夢可以醒
駐寧日大使館好富情報部長向渝呼喚

好富情報部長

【南京廿五日電】南京日本大使館好富情報部長、於東亞文藝復興運動週間之廿五日午後七時半、由南京中央放送局「促醒重慶之迷夢」爲題、遂行要旨如左之放送、該放送、又於當夜十時廿五分以華文翻譯、向重慶放送、喚起多大之反響、（圖好富情報部長）

重慶政權諸公、猶存日本展開南洋攻略而疲勞困憊外至於敗之誤念乎？而日本本佔領菲律賓馬來、仰光、緬甸等、如戰前日本最必要之煤油、錫、膠皮、鐵、銘等已獲得必需之以上者、且此等佔領地域、更爲日本最初之豫期、更迅速且容易、故船舶之損失、兵力乃至軍需品之消耗、亦意外僅少、現在日本戰爭遂行上必要之物資、悉能以佔領地域、所達者供給、故日本向今後繼續戰爭幾年、不但毫不感痛痒、且日本地盤益固把握堅強、繼續此種情形實爲日本之好狀態、況南洋諸島之居民對日本悉示以誠意、而樂於統治、故日本不但不感統治南洋之困難、且於繼續爭遂行上、佔有非常有利之地位、

何妨來投東亞復興解放的十字軍？

是以重慶側、豈能期待日本之敗北乎？再觀與此相關連之國際環境、於前大戰立於英國側之日本、意大利、今亦與德國共同、向擊滅英國邁進、又前戰時之立國挪威、丹麥、芬蘭、荷蘭及英國之同盟國比利時、法蘭西、羅馬尼亞等今悉劃起於樞軸側、或爲樞軸國所佔領、西班牙亦守好意的中立、故英側之不利、到底不能與大戰前比較、且英國之富源印度、亦至將脫出英國之羈絆而獲得獨立之機運、大英帝國、崩潰日無疑已近、其重慶諸公以爲英國之支援、出於誠意、迄最後不變政策、此亦爲非常之誤解、

觀英首相對芬蘭、挪威荷蘭、比利時、希臘之因何滅亡、不但不表示哀悼之意、且於議會上、以英國軍之迅速且無恙撤退、引爲自軍之大成功、而自誇爲「英軍之光榮退却」美英此種手段、誰能斷言不能即將臨於重慶頭上、今亞細亞、擊破美英數百年之桎梏、爲亞細亞之獨立與解放而戰、謀恢復亞細亞過去榮光、當此之秋、需要我等同志之重慶政權、今尚被美英人所操縱、乃亞細亞同胞所不能忍者、原來「血比水濃」希望亞細亞十億民衆、宜捉此千載一遇之機會、一致團結、參加亞細亞復興亞細亞解放之十字軍云、

廣告

緊要啓事
敬啓者本公會爲調整會員起見凡我同業會員希於康德九年四月末日以前攜帶營業執照商工會登記證到本公會申報爲荷
會員各位
奉天市鐘錶同業公會啓（地址奉天市瀋陽區一經街六段廿九號）
注意一、本公會在右記限期內無論星期假日均行辦公
二、如在期限內不來申報者即失去會員資格

爲支票掛失事 聲明
啓者茲有福德銀行照付支票一張計國幣三百元號碼爲五七九六三〇此票不慎遺失除向本銀行掛失外特此聲明
東昌號謹啓

啓者茲敝店員部春淮美明宜姚愷臣劉泉孫漢玉高毅讀劉鳳鳴王寶焦俊元齊仁山等因有高就業於本年四月二日退職嗣後該等在外之一切交易及金錢來往全與敝社無關恐未周知特此聲明
奉天市小西區小西街二段五八號
株式會社鴻盛興啓

緊要聲明
敝人馬永德於四月廿日丟失馬永德印章兩個馬永印章壹個過拆單壹份分家單壹份田照收證壹份俱已丟失日後無論落於何人之手概作無效特此聲明
奉天市大南街二段一〇九號馬永德啓

遺失 居住証明書
啓者葉守青原於綏中縣警察署領有居住証明書一枚因不慎竟自遺失號數忘記除向該警署聲明請求外並登報聲明該証作廢
綏中縣綏中街石家花園區一六七十四戶 葉守青啓

失照聲明
今有王張氏名下落於黎字八百十號土地執照一張坐落嫩江縣意字一井計地八百十晌東至如字一井南至字二井西訥河界北至意字附一井不慎遺失除呈請縣補發新照外無論落何人之手概作無效特此聲明
嫩江縣街張修儀

母子脫離關係
啓者因子汪福田偷要妓女金鳳並偷去國幣千餘元嫖賭不務正業前捋走歸來後希其改過自新規勸再三仍不悛悔只得與汪福田脫離母子關係嗣後汪福田在外無論發生何等事故均與本人無關特此登報聲明
開通街汪石氏啓

手截遺失聲明作廢
啓者於四月十八日敝人因赴興業銀行辦事途中不慎致將水晶石篆字方形名戳一顆（楊宗儒印）遺失除呈報官署備案外嗣後無論落於何人之手概作無效特此聲明
聲明人 鞍山市南二番町福成厚 楊宗儒謹啓

失照作廢
啓者敝人有通北縣久安社二甲二井吳守財領名地一段四十五晌大照一張東道珍西陳國發南頭井北三井事變被匪遺失除呈請通北縣補發新照外特此聲明作廢
聲明人 吳守財

戒煙神速
敬啓者敝人年近五旬嗜福片已成癖每日吸烟數錢價日弱百病叢生經吸戒除苦無良方幸友人王慶榮君介紹於奉天市大西城門外振華醫院唐院長對於忌嗜治療素有經驗名素著敝乃前往求治經院長診病忌嗜二旬即戒除多年之嗜瘾百病全治近日精神精振飲食日增身體日壯敝有生之年皆唐院長之所示感念之餘特登報端鳴謝表謝忱
鳴謝人 吉林省德惠縣 張景熙謹啓

淋濁淨
治下淋白濁 尿道熱痛刺癢魚口便毒疳瘡均有特效 每盒二元 每打廿元

育肺寧
治各種咳嗽痰喘肺病吐血胸肋疼氣短身瘦自汗心跳 每盒二元 每打廿元

嬰兒友
治食大吐瀉感冒咳嗽無病常吃免疫身強有病多吃立時疼癒 每袋六角 每打六元

育坤寧
治月經不調赤白帶下肝氣下寒胭脹腹疼虛勞不孕無乳均效 每盒二元 每打二十元

奉天北市場大觀園南邊 天慶堂發行

性美膏 外用 二元二角 退之人必備

桃夢 一圓一角三圓 奉天加茂町十六番地 木村商行

百萬 服用後如之效果 淋病與赤白帶特效藥「都藥房淋藥」

眼科專門 啓明醫院 院長 郭振中
院址 奉天市北市興街二段四七号（三區三馬路北三街）

歡迎主顧 大連 裕和旅館 優待團体
東鄉町十五番地・電二三八一九一

福康育
外埠函購加郵 角 如蒙惠顧請先匯款
每盒十四付 定價 十二元六角
適應症 赤白帶下 痛子宮寒冷久不受孕 腹痛月經停閉
發賣本舖 國瑞藥店 奉天市小北城門外西頭電車路道北

請買滿洲國債吧
股票交易買賣 股票金融擔押
滿洲野村證券株式會社
奉天市大和區加茂町第七號
滿商部外交員 衛懋禮 電話二三三五一四番

肺痨病不難治 益壽丹非奇藥
難破在肺痨菌不能攻 奇在殺菌化痰理肺氣收效力
肺病吐血 其效迅速
益壽丹
如蒙惠顧請先匯款
定價每盒十二付國幣七元 外埠函購加郵四角
奉天市小北城門外西頭電車路道北
發賣本舖國瑞藥店

用熟練的技術製精妙的物品 他們是第一流的大衆美術家

（人間）

生活的三大條件、一句話超百管、盡於「衣、食、住」三大原則之中矣、在這三原則中之中、「住」的功臣、斷都要推崇木匠吧、

普通來解釋木匠這名詞、日本是取指着修蓋房子的木工說、可是實際來說呢、却包括得廣了、上自修蓋房舍、下至造桌椅板凳、那工人、那工人、都包括在木匠工人里了、不過其中也有着相當的部門分析呢、而在滿洲、正也有如此同一的現象

× × ×

日本有句俗話是、「家木匠」、這大概是說、木匠當小變針的時候、僅不過會打釘兒做粗活而已、木匠是木匠、可是却是未熟練的木匠啊、

若做一個精熟的木匠、誰也得由「家木匠」時代過過、木匠的最高峰、當然是算所謂修蓋房舍的木匠了、他們得事攻一切設計法、理得建築法、而且、活計還得幹的相當熟練才行、

按築吧、不經過五年十年的工夫不行、

× × ×

（製造）

傢俱的木匠日本叫細做木匠、但他們和修造房舍的木匠、一門各戶、另須有着特秀的訓練、所謂細做木匠、雖然是製造傢俱和日常用具、但却不變使用鐵釘、普通是木板與木板之間、弄得合縫、爲最巧妙、那技術需要有非常精細的手藝、所以、從他們手中產出的製品、也常是美術的好看的物事、

× × ×

斧鋸齊施作成精妙的物品

（你瞧）

要想做一個木匠、就得熟練的磨練、記着可記着、以經驗磨練的能耐、才是真的能耐、一把鉋子沒有什麼、然而一沾到板子上、就得光光地鉋下去、

那手法也不易、第一得鉋得沒有凸凹、第二得不傾斜、眞正的鉋正的成一個大平面、至於傢俱日常用品、打上墨線、不準有一分一厘的差、一差可就壞了醋了、我曾說過、做傢俱和日常用品、不喜擅使用釘子、全憑着卯刻卯、略微差一點兒、我的魯班爺、那就算吹了、你說、你說、那末容易嗎？

大傢俱、還容易做一點、小傢俱可就必得精巧、精巧還不是一個難題、處處得留神、處處得小心、不用一根釘子、全憑卯刻卯、尤其精巧的是、一按機鈕、就開、

（說起）

或是一對號數鎖能夠開、活活氣死做賊的、

× × ×

木匠的精巧豈止此乎？他們才是大衆的藝術家呢！能夠利用木材紋理不同的木板來加以鑲術的裝飾！在木板的表面上、可以作出山水花鳥人物、或及各種圖案、眞的！他們是第一流的大衆美術家、木匠界裡的泰斗！

× × ×

從木匠手裡製造出來的作品、供我們日常生活舒適、精神暢快、還功勞、還功勞、

東亞新秩序完成在即、在建設的陰影裡、我們隱然可以看到木匠的斧斤在運使着！

啊、時代的健者、願你們永恒的傾注於建設！

市聯第二日

各協議員展開熱辯 議場情形極爲緊張

兩項重要議案均迎及而解

集論群策衆議紛呈第七屆之市聯第二日（廿六日）、雖於大氣陰沉細雨濛濛中、亦均踴躍參加、當因當日有由京來奉之關東軍報道部長長谷川中佐之講演、各協議員欲聆大東亞戰爭下皇軍所收得赫赫戰果、及昨日提議慶祝建國十週年及日滿華之感謝文、即禮後、第一日缺席之協議員、亦於當日抽暇出席、九時準備開會、全體向國旗行敬禮後、由陳幾材副議長担當當日之議長、首先由興齊分會外人會提出關於厚生設施之充實强化之件、加以協議、

充實厚生施設案 移交市本部處理

關於厚生設施充實强化之件（第四號議案）對本案由提案者說明理由如下、

理由＝企圖國民生活之向上、勵行體育或健全娛樂觀獎、以資必勝信念之涵切、及活動力之培養、此數端實爲大東亞聖戰完遂上不可缺之要者、奉天市擁有百三十餘萬之市民、爲我國之心臟部、但市內之施設、尚有數處不完備者、對市勢之進展上、不無障礙、要望當局對厚生設施上傾以全力、例如醫療機關之增設、衛生普及之講求、均不容或緩者也、

辦法＝增設醫療機關、及職場勞務者夜間診療所之設置、神社、夜間學校、圖書館、俱樂部、建國十周年記念館之建設、在大東區方面、新設電影院、公設市場、滿赤分院等、

羽生秀吉氏＝（市公署）對醫療機關之設置上、市側已努力進行、如已在北大營方面設傳染病療養院在加茂町設置結核療養院以經費及資材關係、尚未能滿足於市民之願望、今後當繼續努力設施、以求副市民各位之期望、他如新設影院等問題、亦必當加研討、以促其早日實現、惟以花柳病之防止、尙待望協和會及市民雙方研究適切防止辦法、因徒依花柳病治療院之治療、實難根本彈止該病之發生也、

決議＝本案移交市本部處理

勞工需要愈迫 今後當謀自給自足

關於吸收勞働力及强化勞貢之件（第六號議案）本案由中松梅外各分會提出、先後詳細說明理由如下、

理由＝在大東亞聖戰下、我國民任務一天比一天重大、尤以現在炭礦及農村、右之需要勞工、在此次增産聲中、勞工缺乏、實爲一大障碍、各方需要勞工、炭礦方面爲十八萬四千、土建方面爲六萬四千、工廠方面爲廿九萬五千、共爲五十六萬三千人、多數仰賴國外供給、此種勞工缺乏問題、實應極打破、由政府及協和會共同努力研究、並使洋車夫馬車夫或浮浪者轉爲勞工、

辦法＝一、滿系浮動勞働力之仰止（例如强制使拾屑物者担當勞務）、强制徵發生産性極低之勞働者、以資開發時局産業、

二、全滿各都市設置浮浪者保護指導者練習所（假稱）務其素質向上、養成其勞働力、

三、由協和會、勞務興國會、農事合作社、礦山、工場、土建各關係者、連絡一致、掠部門調査勞働實態、

四、由生産而至需給消費中間調査物價所受勞働工資及勞働力之影響、實行適正之圓滿統制、

五、防止一般企業者以高價僱用工人、以免擾亂、

六、對於季節性之勞働者、使其於季節外、得其勞作以移動、

七、於國內建設指定勞働村、使其家族同居、俾使其生活安居樂業、

本案經中松梅及南北松梅各協議員分別詳細說明後、議長請求小田協議員解答、

小田孝三氏＝關於勞働不足對策、各協議員提議希利用拉洋車及趕馬車者改爲勞工、考查洋車夫之多、乃爲膨脹人口都市交通之需要欲求達成此項目的、須由市民勵行徒步作起、概坐車者減少、而車夫之勞力自然趨歸於勞工、考查本局登錄洋車夫爲九千餘、馬車夫二千餘、以都市人口來論、此三輪車洋車馬車、尤感不足、巴斯爲代燃車亦感不足、想利用拉車及馬車夫、代爲勞工、當局亦曾着想、其次取締露店營業者、局方爲淸潔觀瞻、亦努工努力於此項工作、但露店業者、所營亦爲市民之需品、旣省錢、又省車資實爲市民之足、但一般露店、多有暗行交易、本局曾以經濟取締法、實行取締過、一般營業者、經過取締後、不再顯出高價購買、以致蒙成暗行之風、欲求根本解決、協力達成此嚮行取締、必須市民協力、不出高價、則此暗行自消、而露店亦取締究、再次關於小偸之逮捕、客議爲七百四十餘名、本年截至現在爲二百八十餘名、考慮竊取多爲物資、市民曾連絡過警察廳、取締嚴罰主義、

再看全市浮浪者人數、非常之多、而此種人、多由懶惰性成、若想取締亦須由根本改善、

再次說到監獄犯人、客議由監獄釋放者有四千餘名、多浮浪於奉天市、小偸人數之增加、此亦爲原因之一、考察釋放人數中、半數以上其家族不傾、將由局方將此種人送某地工作、以上爲警察方面之答覆、

繼由市勞務科長庄田順一協議員解答如左、

庄田順一氏＝勞務動力、爲全國問題、我國勞動力須由華北供給、由去年至現在、需要非常之多、而供給不足、最近政府有提倡國民勤勞奉仕、爲北邊建設、開發北邊産業、此問題望各位協力、提倡生産爲國民勤勞奉仕、如圓滿實現、則以上諸困難問題、將不難解決、尤更由政府於客議公布勞働者統制法、此制度實施後、例年問題亦不難解決、

其次關於移動防止、在勞力中、而工資統制、由四月一日已將工廠工資規程規定發表、希各工廠一致協力、

八百枝氏＝考察各國勞働力最强者爲日本及德意志、並滿洲、所以西歐戰爭、及此次大東亞聖戰、收得赫赫之戰果、國民勞働亦有相當關係、本問題應由青少年團奉公隊及其他關係者一律實施國民勤勞奉仕、在每月八日隣組會時、提倡實施云、

鞏天民氏＝關於第六號議案勞働問題、仰賴外國供給、終非長策、加上匪致問題、或華北自身開發、殆不可靠、吾人應謀自給自足、期待各方協力、

議長＝本案經各位協議員說明、又經詳細解答、本問題全滿已自決議、端在實踐問題、意將本案交警察局、勞務興國會、協和會市本部、商工公會各方加以指導實踐、本案即告解決、繼行宣言午間休息、

期迅速進行協議 今晚舉開懇談會

依議案整理時之預定除上呈議案之十一件（第一號至第十一號外、）悉行付與懇談、或文書回答、玆已預定於市聯第三日之二十七日午後、電影放映完了時、以五個懇談會、開始懇談各議案、其預定如下、

△第一懇談會

十二號國民學校並國民高等學校增設要望之件、十三號學校設備充實之件、十四號創設鐵工業學校之件、十五號師道學校制度之件、十六號國民學校設立要望之件、十七號詳係教育施設之件、十八號詳保兒童上學之件、二十一號助成私立學校之件、（正議長宇田一、副議長松井）、

△第二懇談會

十一號下級官吏待遇改善之件、二十號失學兒童救濟之件、（議長篠田顧、副議長于晴軒）、

△第三懇談會

十九號設置職業訓練所之件、二十二號中小商工業轉業者輔導之件、（議長加藤治雄、副議長賈主堂）、

△第四懇談會

廿七號區劃整理促進之件、廿八號新設鐵道橋洞之件、廿九號安設電燈之件、（議長方燿恩、副議長寬田）、

△第五懇談會

卅七號農産物價格提高之件、卅八號要望滿系主要食糧增加配給之件、卅九號農村協時傭人體認配給之件、（議長鞏天民、副議長[illegible]）、

慶祝建國十年 感謝日滿軍警 兩決議文先後通過

於細雨濛濛中、午間休息完了後、於午後二時、繼續開會、首先發表「建國十周年慶祝」及「感謝日滿軍警」兩決議文、經起草委員朗讀原文後、全場一致通過、

建國十周年慶祝文

東方之曉鐘、恰鳴於亞細亞之蒼穹、雄渾無比之世界再建之偉業、當其着着進展之秋、玆迎我大滿洲帝國建國十周年佳歲、洵堪欣快者也、

惟我大滿洲帝國、百般之機構制度、隨年而趨整備、凡有産業文化、日新月異、均有長足之進展、與親邦大日本帝國、脣齒輔車之契愈深、國家創業愈益隆昌、惟顧建國之初、草創維艱、時逢聖世、而際此輝煌之榮光、能不感懷者也、試觀世界國家、能有如我國建國僅十年、而得如斯劃期發展者乎、倘未之聞也、此雖云於聖德之下、官民一同勠力協心之所賜、而亦不無親邦大日本帝國始終不渝骨肉之情誼、今者大東亞建設之大施、所向無敵、赫赫之戰果全世驚愕、雖英美百年之牙城、皇軍一至、倏即粉碎、然前途仍有幾許之維艱、爲吾等不可不覺悟者也、

玆當吾等迎建國十周年之佳誠、謹祝國運之隆昌、今後更加決意、內則力圖生産能力之增强、外則負擔北邊鎮護之重任、以民族協和爲中核、乃謀建國精神之昂揚、以大同團結、而企圖國家萬世之安、並期竭力貢獻親邦大日本帝國聖業之完遂、謹決議如左、

康德九年四月二十六日

奉天市聯合協議會

議長 鄭禹

大滿洲帝國建國十周年慶祝委員會委員長國務總理大臣張景惠閣下

日滿軍警感謝文

滿洲建國以來、於玆十載、國基益固、國運愈隆、此盡由御稜威御聖德庇護之下、日滿兩國軍警各位深知任務之重大、而不分晝夜、不惜身命、於槍林彈雨之下、奮勇力守北邊鎮護所致也、試觀此次大東亞戰爭勃發以來、皇軍之威武、凡南方所到之處、戰無不勝、攻無不取、累收赫赫罕見之戰果、是故現下一般國民之耳目、時有傾注於南方者、而從事於邊境鎮護之各位、於靖綏備役、殷殷酷暑之下、咸以不屈不撓之精神、力克危艱、而完成保境安民之重責、是以凡我國民、向以不見敵影設現於國內、而得以享此安居樂業者、洵爲不勝感激之至也、

凡我槍後國民、誓必協力一致、竭盡職域奉公之誠、而免勇士後顧之憂、謹具虔誠之心、而代表全奉天市民、向各位深表感謝之忱、並祈武運長久、

奉天市聯合協議會

康德九年四月二十六日

當兩決議文朗讀後、略事休息、即由關東軍報道部班長長谷川中佐登台講演、約歷三小時之長時間、使在座聽者咸爲動容、而似深有會於心者、午後五時許、長谷川中佐講演完了、因時刻關係、乃於大雨滂沱中散會云、

會場花絮

△如果宜體遂情是協議會的本質、那末協議員就是市民的代表、但關于勞働力的吸收及工資問題、僅有日系協議員加以說明、而接着就終止了、在會場中、似乎是滿望着滿系協議員的積極的說明、

× ×

△關于厚生設施的充實强化的議案說明有一協議員站起來、力說性病撲滅所新設的急務、劉生本部委員（市衛生處長）却說爲「性病撲滅更爲重要」、并希望協和會員萬勿得患性病」、使得提案者也不免帶出了苦笑的神色、

冒雨而來熱誠畢露

大雨淋漓之際、有國防婦人、道士、尼姑等共六七十人、冒雨到場旁聽、不才皷勵煙絲皮裡存、漫描如右、

驅除英美完成聖戰

爲東亞人當前重任

長谷川中佐時局講演要旨

滿洲建國已十年、關於從業方面、由滿洲國向親邦日本協力之供獻、誠堪感佩、今天向諸位講演關於大東亞戰爭經過、欣快之至、並無隱巳由軍部及新聞紙、此發表決電先後詳細發表、此發表決無虛僞、完全爲事實、在七十四年前、（即明治元年）、美很以七百多萬金元、買收那拉斯加（地名）、當時美國外交長官說過、太平洋爲文明之試驗、世界之勝利、結果在此、在那年後、美國由夏威夷及呂宋全島、當時美國將文明及一切力量、壓重於太平洋、在七十年前、日本外交長官早就預知在七十四年後、於太平洋必有戰爭、果而於去年十二月八日、（也就是七十三年前之今日、）發動大東亞戰爭、此次戰爭、完全美國主謀及策動、戰爭發生後、我方收得赫赫戰果、美英批評日本海軍而戰勝、不是久遠者、如長期戰爭、日本就要勝利、可是當時孫子兵法說過、第三者或能有出將來結果、自己決還不到也、

在開戰當時、渙發時局詔書並定每月八日爲詔書奉戴日、由此點來看、日滿兩國遵奉之交完全表現、詔書內有皇宗皇考、天之神佑、由於天之保佑、神之加護、纔獲此皇宗之保佑、雪片飛來、美英向不受天及神之保佑、看我們戰勝、或以爲偶然耳、

自從建國皇化以來、爲神之保佑、中間史上受過多少有避可考、所以此勝決非偶然者、皇軍既受天佑、加以平日訓練、所以皇軍得將關島、馬來、新嘉坡、荷印各地、相繼佔領、

皇軍實力爲精神方面所得、並將神藝過物資、在精神及物資兩方竭力下、才能完成勝利、

西洋人以物質爲萬能、能支配一切、在東洋則不然、而對精神及物質兩方、共同努力、

日本建國精神、即爲萬邦協和、即所謂八紘一宇者也、此次日本勝利、爲物資利用、並渙發東洋眞精神、才有珍珠灣之勝、殺敗英美之海賊、

日本生産精力、集中在滿洲、尤其是在奉天、換句話說、兵力在日本、生産在滿洲、奉天各位擔生産担當者、希特別了解及努力、

大東亞戰爭開始以來西南太平洋戰爭之跡、意義其在、而日軍攻略仰光以後、考查此戰果、完全爲自由所使、非爲想像也、

在戰爭後、據有穫影部隊、開發地下埋藏之物資、將來物資較少之威脅、也就有之、

現在爲開發物資、把太平洋周圍的情勢、解說一下、仰光、新嘉坡、巴坦半島、各地上陸作戰成功、實有相當計劃、其次西方印度也有相當兵力、兵有百萬、飛機四千架、作戰也可能、

但印度從來受英國壓迫、東亞皆相發表過印度爲印度人之印度、印度人也這樣想、如印度人失掉此機會、再難爲獨立國、滿洲國爲協和國家、而此次戰爭、雖未實地先參加戰爭、而精神物質方面援助、實可欽佩、

以印度兵力來論、頗可獨立、印度久想脫離英國之壓迫但英國也會以印度獨立及牛種民地兩條件、派克里普斯訪印、結果、印度志士完全拒絕、使克里普斯歸國而返、

其次緬甸困境於重慶之手兵力不多、飛機只有百架、曾有某參謀在報紙上發表過可惜東洋人爲英美犧牲、爲蔣介石逃遯、使兄弟鬩牆、自相鬥爭、實爲可嘆、美英人說過、使日本與蔣戰爭、消耗人力及物力好從中取利由此一點看來、不把英美打倒、東洋禍根則不去、其次再看美國將力來侗日本、以軍備及經濟（鋪大宣傳、實爲哄小孩子之話、實不足信、假設果有擴大軍備預算、但工廠技師及工人也實在作不到、

美國爲維持伊之面子乃有此次戰爭、但還要這戰、不得已、乃有空襲日本本土之舉、但此次空襲日本、僅美國一部少數人、想擾亂日本治安、使用很小的燒夷彈、不過恐嚇日本、不要南進、此卑汚手段、實爲可恥、

各位立於指導民衆之地位、對人民要注意指導、使民衆莫輕信謠言、從前孫中山先生說過「亞細亞是亞細亞人的亞細亞」更由於四十年前日本之戰勝俄國、亞細亞民族、均應有相當覺悟、一致努力、驅逐英美、而向亞細亞爲亞細亞人之口號實踐、

各位協議員、不要以爲個人僅負傳達指導責任就可以、要勵行實踐、給一般人作榜樣、

諸位要深知日軍南進、在努力聖戰中、而北邊守護勇士時時勞苦、我們在這悠長的春天、處於後方的責任、不要忘掉、

槍後人民、要知道守護北邊、使前方將士無後顧之憂、爲産業中心的奉天、要努力增産、俾達成槍後使命、繼由本市協議會議長向長谷川氏致謝詞如左、

中佐於百忙中、能由京來奉、對本人之協議員有長時間講演、得知世界大勢、令人頓開茅塞、全員將本中佐所訓、努力遵進、以達成增産報國之實（圖即長谷川中佐講演時情形）

婦女病注意

治腎病腦筋衰弱 胡文儀謹啓

治愈淋病花柳 徐德祿謹啓

正確聲明魚鰾補腎丸藥靈 劉福德謹啓

新種西瓜 錦州市東門外 道昌蜂場啓 振替錦州二〇一番

奉天 大北一一二段一五號 富國鐵工廠 電話(四)三五七一番

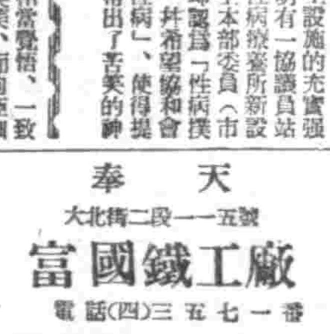

本廠最近出品列左新式花生米剝殼機 新式打棉機 力人更加力電機 及零件等

新學期五月一日開始 日本語 專門教授 日滿書院

診療 內外科、性病科、其他電氣、太陽燈、超短波 各科治療 戒除各種麻醉藥 慢性中毒 負責斷絕

產科 大西醫院 院址 奉天市大和區 電話 院長 繆德軒 助產士 孫靜波

病室完備・入院方便

奉天市大西關大什字街口路北 普明醫室經售 專治遺精滑精 定價每盒七圓內裝十袋十日用量 外埠函購請由郵局掛號匯款 每盒加郵費四角 服法購藥時附有詳細說明書 獨家經售並無二處

變化積龍膏 特製三腎丸 萬靈虎骨酒 奉天市外攘界 德潤堂藥局發行

調經活絡丸 主治 經血不調 奉天大西街三段八八號 張三多堂藥行

黑色大補丸 主治 奉天大西街三段八八號 張三多堂藥行

保肺漿 宇宙製藥公司

瘡特靈

興亞電影 鐵西區興順街 電話五・二三三五 今天隆重貢獻 公演日期 四月二十五日 二十六日 二十七日 二十三日 李阿毛 歌舞滑稽劇團 李阿毛・毛伯老婆 尤光照 領銜 同時放映 文化映畫

中央大戲院 廿七日（早）揮淚斬家八門十寺扯 ... 晚場 怪俠歐陽德

北市場 共益舞台 常立恒 陳鐵秋 朱錫麟 陳少華 葉盛茂 朱桂華 楊月笙 存平泉 王少鴻 廿七日晚場 御果園 全部 四郎探母

南市場 國際 GEKIJOO 有聲恐怖奇情 風流冤魂 路明主演 下期 紅杏出牆記 上集 南市場 電話(二)一六二一番

光陸 CAPITOL THEATRE 城內中街路南 電(四)三六三三 藝華公司出品 王寶釧 李英 張翠紅 主演 下期 天涯歌女

平安電影院 小西關電車路 電(二)三七九一 武俠新片 紅蝴蝶 李麗華 主演 下期 薄命佳人

天光電影院 大西關五斗居 電(二)三二七八 今天開演 新華出品 長篇漫畫 鐵扇公主 西遊記之一 下期 雪艷娘

雲閣電影院 北市場 電(二)五三五九 國華公司 香艷哀情名片 紅杏出牆記 下集 周曼華 白雲 主演 下期 上海新片

光明電影院 勸業商場內 電(四)二一八八 新型名作社會佳片 新姊妹花 陳雲裳主演 下期預告 夜明珠

金城有聲電影院 五斗居胡同 滿映出品 運轉時來 劉恩甲主演 下期預告 上海新考貝片子 痴情鴛侶

新竹
▲步南華軒原韻 (潘海子民)

浴露滿塘帶月栽。鍾奇鍾秀新新材。漫天挺葉時逢日。拔地靈根不染埃。靜翠千竿將作綠。幽香百畝盎初開。玲瓏勁節虛心守。高節侯封指日來。
帶雨脫顯乍出壘。玲瓏月映玲瓏身。風搖新影疎拂儘。露滿靈根翠染奔。一枕幽陰香入夢。半簾幽韻默歸心。南窗坐對千竿綠。師爾虛心見性真。
宜翁宜韓染碧襟。和煙和雨潤靈根。凌風嫩葉初揮月。帶露新篁半掩門。班籜含英抽勁節。翠筠寫讀韻吟魂。榮枯忽讓群芳闘。淡拂清輝映晚村。
疊疊新篁鎖嫩篁。隔窗又見一枝長。未譜三友梅松綠。先接一天雨露光。嫩鎖曉煙深秀色。凌籠宿雨舞新妝。于今疎影玲瓏葉。蹭出新詩入賞篇。

神皋雜俎

東遊記行詩
(續) (陶明濬)

▲橘夫人念佛廚子及玉公御廚子
未知何者橘夫人。禮佛虔虔意最真。百寶鑲嵌一廚龕。經過萬劫已無塵。
▲維摩文殊像
誰知居士老維摩。也與文殊對笑歌。示疾何嘗非示法。毛獅亦不異乘騾。都能解脫空諸有。各自皈依理歸趣。神氣如生神韻逸。眞堪震教伏天魔。

日本的女性
矢田津世子 (16)

讀書是我國女性的一種善良的興趣。讀書和她們的生活是不能分開的。無論在家庭裡的婦女，無論在外面作事的婦女，愛讀書籍雜誌，是她們一般的風習。人口衆多的家庭裡，爲了煩瑣的雜事追迫着，終日勞動着的婦女們，不得縫綴的餘裕，立刻便過去了一天。因此制定每天的功課表，成了現代婦女間的慣習。設法來製造出富餘的時間，迅速的整理清件件的雜務，爲好趁着俏靜的夜晚的一刻，來沉心去讀一讀書。

偉大公司或官廳之類的地方，有設在那裡作事的婦人所設的圖書室。有的地方，婦女們從每月的薪水裡，各自抽出一部分來，湊在一起，建設成小小的圖書館。至於每月購買的書籍，委員先徵了大家的希望，然後根據着其中多數決定的去買。正午休息的時間，可以自由的攜帶出去，到屋頂的花園裡默讀，或者寫了借出證書提交給委員，也可以帶回家來，從容舒適的讀書。至於在過着集團生活的婦人們，看護婦或女工們之間，已經成了她們的一種風習。

幾年前的夏天我得到了旅行滿洲的機會，曾去訪問過一家在遼遠的奧地裡，過着寂寞的農村生活的同胞。

猫性喜燥・祖先是在埃及伊蘭

猫類之特性，是最厭煩足部踏入濕地。蓋猫類之祖先，係棲生於埃及、伊蘭等帶有砂漠性之乾燥國家。因其久住乾地，足部向來未踏入過濕潤土地，久之，遂成爲習慣。以足部踏入濕地，爲猫類最大之禁忌。試看吾人所養之家猫，設使一旦足部誤踏濕地，前後足部帶有水氣時，無論如何溫良柔順之家猫，無不立刻呈現一種驚慌失措之狀態，同時必積極强烈的振動沾水之足部，以期迅速將足部之水分完全振落。猫具此種奇癖，係由祖先傳來。因其不欲使足部踏入濕地，所以對於常常經過之道路，務必使其特別乾淨，方能放膽行走於該道路之上。至於猫類便溺之處，當然爲猫所常經過之地點，所以猫於便溺之後，對於排泄之糞尿，必用後足奮力搔動附近之乾土，徹底的將糞尿完全掩蓋乾淨，方能防止二次再來便溺時，足部誤踏於糞尿之上。蓋不如此，絕不能保持足部永久之清潔。可見此種埋藏糞尿之特性，確係由猫類之祖先遺傳而來，經過數千年之後，已成爲猫類固有之本能，亦即猫類單獨具有之清潔特性也。(郭子毅)

萬壽山的攬勝
頤・和・園・春・光・譜
▲排雲殿遊人絡繹・佛香閣金身輝煌・昆明湖萬頃澄碧

到了北京，心頭最嚮慕的，要算是西郊的名勝「頤和園」了。在這一天大好春光裏，我們也雜在遊人羣中，欣賞一下大自然的真面目，駢標大爲舒暢。走進了頤和園的大門，感到前朝的偉大，花草樹木，不知道滄桑變遷，仍是一年一度的爭奇鬥艷。諧趣園修葺一新，水波廊影，柳絲細垂，留戀在廊下池邊，還是一幅靜的畫圖。

後山的遊人比較稀少，可是斷壁頹垣，襯着古老的蒼松翠柏，處處是詩句。騷人墨客一定是更會領略這種野趣的。走過一座破石橋，看見南面山頂上的一座紅門，好像是到了泰山的「南天門」。兩面山坡上，也似乎是有着「五老松」。一路上攀花折柳，同伴的幾個人都似被「春」給陶醉了。走起路來全像偷醉漢，說不出是怎樣的怡悅，幾個人都像是被縛了的囚徒，都像是登上極樂的世界，內心裏奔放的情緒是無法制止的了。

在一僻靜的所在，把帶去的食物大嚼了一陣，便開始向昆明湖進發。越過萬壽山，一眼就看到「永和號」輪，橫陳在昆明湖畔。這不僅是歷史的遺物，而且是日華親善的一段佳話，使遊人憶起不少的往事。

到了石舫，遊人擁擠不堪。樓上的茶座，沒有半點插足的地方，只好下來。在「知春亭」北邊喝茶，遠眺玉泉山的塔，龍王廟，十七孔橋和銅牛，海闊天空，別有一種趣味。湖心的蕩舟者，竟有下水游泳的，可見興緻之濃。

順着長廊到排雲殿，一路都是紅男綠女。從「衆香界」高處，眺望着遠近，有羽化登仙之感。所謂「萬壽山」是名符其實的，循着排雲殿兩旁的石階上下，高大偉壯的建築，在東方確是少見的。佛香閣內的金佛，猶表現着東方文化的美，中外遊客們都脫帽致敬。從銅牛的身旁遠望萬壽山，雄壯偉大，由此想到前朝的太平景象。俯瞰昆明湖的水，在微風吹送中，波浪起伏，澄碧鑑影，不由又想起曾有幾位遊侶葬身湖中的事。天色漸晚，於是離園返城，頭靠在車上，腦子裏仍映着滿園春色。(痴)

索喜錢

舊日習慣。各行皆有祖師爺，且供奉祭祀焉。滿清時，外官至北京，無論引見或赴部，及京官之陞遷，與夫鄉會試之得中式者，皆有報喜者要索喜錢。尤以外官至京，一切不熟，往往受其訛索不已。於是乃多以會館長班應付之。其例以應給喜錢數目，付經辦者之手，由長班索回一收據。若再有人來索時，即將此紙與閱，或貼諸門首。其效力較官廳告示尤大。紙長七寸，寬約三寸，上層以墨印如意式，中印「張老喜應去喜錢」七大字。右填年月日，左書「某大老爺陞」五字。詢之故老，始知張老喜者，乃滿初吏部皂隸。其時凡外官到部，部役多方索賞，此去彼來，不勝其擾，外官苦之。張老喜其尤甚者，爾由其一人包攬，而分給其黨，因出此紙，給出賞者以爲據。事爲部中訪知，將該役治罪。張老喜獨認供，無與衆人事，因照例斬首。將其處死，餘人得免也。事雖結而索賞之習如故也。衆役憫其爲衆慘死，乃仍由其家屬包索。彼以一死，遂獲「世業」焉。至後此紙幾成例規，雖公開要索，未聞有人究詰其事者。凡官遊北京者，猶存此紙，今日觀之，亦有關清代掌故習俗之遺物也。(病叟)

第46局 塞北一戰
(藍先)

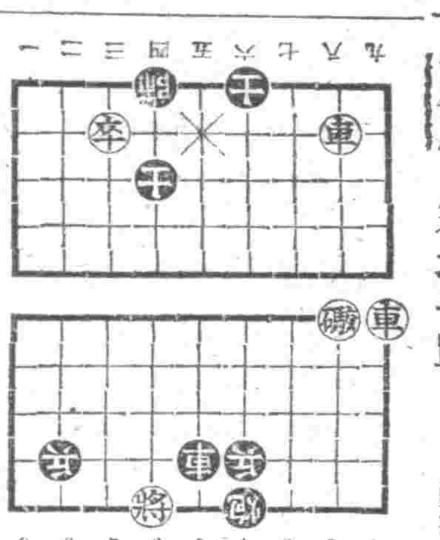

(着法披露)
車二平五、士六進五、車一進五、士五退六、炮二進五、士六進五、炮一退八、士五退六、炮二平五(藍勝)

元帥林附近的春色

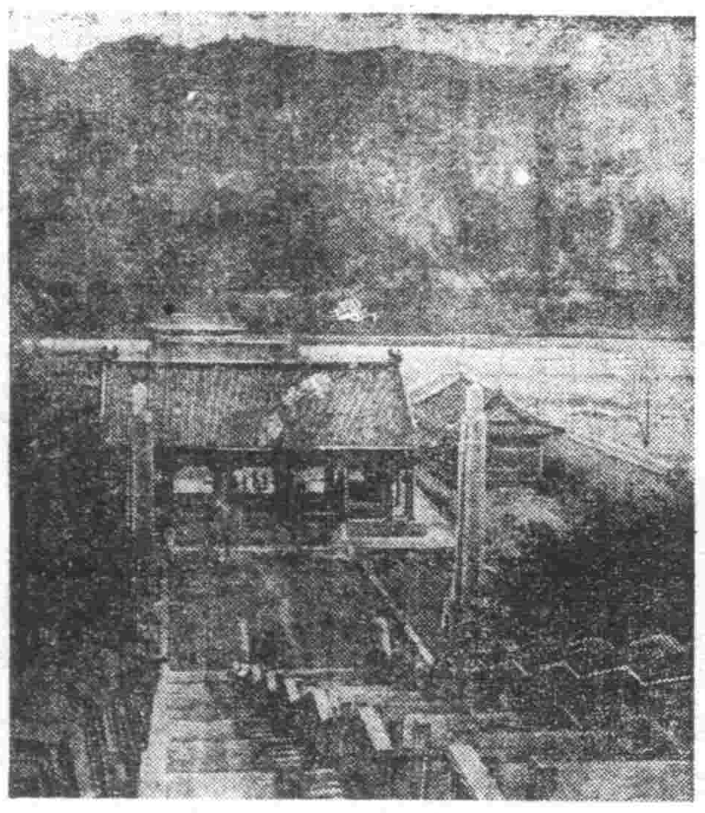

元帥林是奉吉鐵道沿線上的一所名勝。因爲這一條鐵道修成了，那三百年來的清代開場秘境，隨着時代的演進，已從鄉蔽山野，變爲殷倉地域，更從殷倉城域變爲文化村鎮了。並且那從興京流來有關清代發祥的蘇克素護河，曲折泄灕的又注入了有名的渾水。無論把清朝太祖太宗父子與明兵大戰的鐵背山薩爾滸一帶的關鎖，點綴得更早明嵋了。無怪乎張作霖逝世以後他的誠勝友人還把他卜葬在這裡。元帥林車站早先原是專爲逝人來此新設的，現在元帥林固然是張氏的靈櫬，但那等山林中的宏大遺蹟，確乎是近代所難開生面的調和建築。若從工程上參考玩味也許尙有逆觀的價值。因之這裡近日卻有好多的內外遊客蹤跡了。×＝寬體寫元帥林及來遊的人們

求子的迷信
宣城・揚州・上海

「求子」，其實不會生育，原是生理上的關係，決不能憑迷信的電信便能懷孕。下面是幾種希奇古怪的求子法，錄供讀者們飯後茶餘的談話資料。

古來有一句，叫作「不孝有三，無後爲大」。因之一般沒有後嗣的人們，都千方百計的去化陰騭，還保持着封建思想，對於泥塑木影，異常的恭敬。所以求子方法，便往往意到偶像身上。每逢朔望的日子，當地的城隍廟內，便有一批批的少婦去求臟求子。這求法很是別開生面，是在城隍老爺的行宮裡，佈置着一的婦女們，給相當的代價與香火，那麼便可在城隍老爺所睡的床上摸棗着，床上的四角，由香火預先散放許多小銅錢，摸得的便稱可以得子。

在江北揚州地方，他們的求子法，是「喜歡偷馬桶蓋」。偷的日子，必須陰曆的二月初二日，那天是俗稱土地公公的誕生日。沒有兒子的人家，爲了要傳宗接代，於是便全體出動，到子孫滿堂的人家，設法將那家的馬桶蓋偷去，連忙藏到自己家裡。被偷的人家，如果發覺這種惡作劇，自然要破口大罵，而偷蓋的人聽了，反而覺得歡喜，因爲相傳是罵得越厲害，得子越快。有的被偷人家，爲報復計，一句不罵，於是偷蓋的，便大爲懊喪，以爲白費心思。

上海雖是通商的大都市，文化水準較各地爲高，可是還有種求子的也層出不窮，最普遍的，是在每年陰曆三月初三日正清明節那天，買幾斤的南瓜，給女們去吃，據說可以受孕。除此以外，到各廟去拜求送子娘娘，或是到南市城隍廟一百零八個羅漢殿上去燒香。將羅漢頭上所戴的帽子偷一隻回去，匿在枕頭底下，說是便可得子。如果巧的話，眞能得子，還得去「還願」，做還一百零八隻帽子。(吉生)

世界大都市的繁榮與人口

吾人對於世界大都市的繁榮是如何，向來有種種臆說，現在將其名稱，人口，國屬記載於下，以備閱者參考(人口單位一千人)

都市	(所屬)	人口
紐約	(北美)	七、三六五
東京	(日本)	六、二七四
伯林	(德國)	四、二五二
倫敦	(英國)	四、一四一
上海	(中國)	三、七六四
莫斯科	(蘇聯)	三、六四二
芝加哥	(北美)	三、六〇八
大阪	(日本)	三、二一三
巴黎	(法國)	二、八三〇
列寧格勒	(蘇聯)	二、七四〇
布宜諾斯亞利斯	(阿根廷)	二、二六八
非拉地法	(北美)	一、九九五
維也納	(奧太利)	一、八七三
鉑特雷特	(北美)	一、七六九
里約熱內盧	(巴西)	一、七〇一
北京	(中國)	一、五五七
開羅	(埃及)	一、三〇七
洛杉磯	(北美)	一、二九八
天津	(中國)	一、二五四
西德尼	(澳洲)	一、二三五
廣州	(中國)	一、二〇七
加爾加答	(印度)	一、一九六
名古屋	(日本)	一、一八七
羅馬	(意大利)	一、一七九

新刊介紹
麒麟・新滿洲

麒麟，新滿洲四月號，現已出版發售。麒麟月次，有外務局總務處長何春魁之「東南洋之敗的英美」，何靄人之「南洋之春」，寒暉之「印度今後的動向」。長篇連載，有劉雲若之「姻緣別」，白羽之「偏巧之摩雲手」，張滿之「樂府盟鼎」。短篇小說，有王朗之「役」，陳巳之「燕南飛」，耳東譯之「夏威夷海戰記」，以外尙有多種。新滿洲之目次，有晚空之特約長篇連載探險傳奇小說「大興安嶺獵乘夜話」，任情之警世小說「兒子的糾紛」，蕭林長白之「山的血鬪」，山丁之「芽月」，「男鬼女鬼」，石軍之短篇「蕩船」等等。定價五角，全國書局均有代售。(希新刊介紹者，寄書於編者部)

無線電

四月二十七日(星期一)

午前
五、五八 (新京) 國歌、建國体操
六、三〇 (本連) 初等日本語講座
七、〇一 (新京) 新聞、建國体操、清晨音樂
一〇、〇 (新京) 政策時間
一〇、〇一 (奉天) 平谷調大鼓 十粒金丹 丙伯芝
一〇、三〇 (新京) 新聞

午後
三、三〇 (奉天) 講話「天長節校長講話」奉天市公立城西男子國民優級學校長劉文漢
四、〇〇 (新京) 女教通信 (新京) 新聞
五、三〇 唱片 (新京)
六、〇〇 (哈爾濱) 兒童劇 玩皮的孩子們 哈爾濱放送兒童劇團 編劇程瀧 指導大光
六、二〇 (新京) 兒童新聞
六、三〇 (新京) 中等日本語講座
七、〇一 (新奉) 新聞
七、五〇 (哈爾濱) 滿洲國協和分會劇部
八、四〇 (新京新) 聞解說
九、〇〇 (新京) 時事述評
九、三〇 (奉天) 許詞五女 七貞宋桐 武
九、五九 (新京) 新聞
一〇、三〇 (奉天) 新聞 彭巍屏 棱事由奉天新新茶社中繼

敬告患痔漏諸君注意

劉東郊先生 寓奉天大西關利昇慶胡同咸平里三條六號

鋼琴牌 提琴 中古樂器 滿洲ヤマト樂器株式會社

調經育生丸

淋病 玉德堂藥店

瘰癧諸瘡 玉德堂藥店

痔瘡・痔漏・脫肛・大便走血・良藥
患痔病諸君請用歷史悠久功効卓著的
化痔土龍散
各地有名藥房均皆代售
奉天市大西街三段八八號 張三多堂發行

失眠之害
睡眠所以解除疲乏，恢復腦力，乃生理最重要的一種休息，若是失眠，不但不能解除疲乏，更能引起頭痛，暈眩，食慾不振等症，痛苦實難言狀。
根本的治療 捨若素別無良藥，因爲失眠的起因，多由於神經衰弱貧血，及胃腸衰弱所致，若素集多量營養素而製成，他能安穩睡眠增添血液，對胃腸營養，更有特効，失眠苦於失眠的諸位請服用吧！
適應症 胃腸諸症 未老先衰 產前產後 小兒虛弱 肺結核
若素
奉天信濃町十七號 若素製藥株式會社

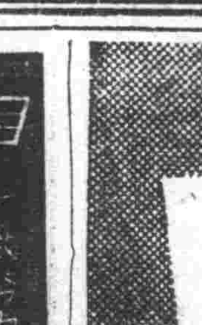

歡迎代理 國內各省城鎮漢西藥店均皆售招募經售詳章即寄函
婦女月紅丸
億茸補丸
保肺素
舒肝靈
羚羊清毒散
奇嬰寄
輔兒康

最新發明驅梅清毒聖藥
清血解毒 海波藥
梅毒症、世人皆知、此病、一經傳染、毒性發作、小則殘廢肢體傳染妻妾、大則名敗身亡、殃及子孫、若不早治、其害無窮、此藥專治、各期梅毒、梅毒入骨、魚口惡瘡、遺傳性梅毒、小兒胎毒、其他因血液不潔而起之各皮膚病均奏特效、清血解毒海波藥是梅毒、惡瘡、皮膚病的安全治療內服藥、
五洲大藥房發行
總發行所 奉天市瀋陽區一德街一段一二九號 電話 四一三二七六號 各埠藥房均有代售

掃五淋
新・舊淋症 藥到除根
○新時代的新淋藥
○淋症藥中的霸王
各大藥房皆有出售
滿洲藤澤友吉商店 奉天市大和區加茂町十五號 大連・天津・青島

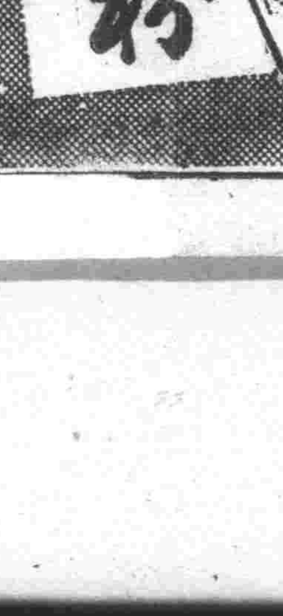

獅子牙粉
獅子牙粉，殺菌祛垢作用，較他品顯著數倍，故可刷淨牙垢和一切細菌，以免蟲牙發生。獅子牙粉，同時可以强化牙齒的嚼咀力，以助吃食之完全消化而取豐多的滋養！
滿洲ライオン株式會社

(147)

國民奮起實踐愛國献金運動
鎭護北方建設高度國防
明日於國務總理等參加下舉行兵器獻納式

【新京】値今非常時局之下、東亞復興與聖戰進展之際、我國四千三百萬國民、爲了個人的生存幸福、國家的興隆、全東亞民族的解放怎能不奮然興起愛國精神、而盡個人所有力量援助親邦皇軍作戰、我國軍官民的興亞責任要以北邊鎭護、高度國防建設、及產業之開發爲最大使命、一般國民已有多人興起獻金、獻納兵器等赤誠愛國運動、如今次之各特殊會社、國防婦人會、及王荊山孫秀三二氏等個人之獻納防空兵器、其熱意於國家的防衞、頗令人敬羨、但値今之時、高度國防之完成、必須全國國民總動員、所以欲期理想國防之實現、一般官民更應一致展開愛國獻金運動、並不是鉅大的金額才能獻納有効、乃是聚少成多、衆意成城、國婦之每月一日、十五日之一分錢儲金、不是也聚到五十多萬圓了麼、所以各地方人民也要團體的展開獻金運動、人人參加、則自然成績可觀了、本月廿八日的兵器獻納式、治安部就要在新京第一飛行隊的飛行場擧開了、屆時張國務總理大臣、武部長官、關東軍代表、于治安部大臣、及在京日滿軍政要人將一致參列擧行隆重儀禮、報告獻納經過、命名式、治安部大臣謝辭贈呈感謝狀、最高顧問祝詞、來賓祝詞、對獻納飛機者贈呈花束、以後更擧行試驗飛行及飛行隊和高射砲隊之連合演習、屆時必呈空前盛擧而我一般國民之心情熱意、能不爲振奮精神而興起獻金愛國運動麼

國都春季足球比賽會

【新京】體育聯盟新京事務局足球部、定於五月三公日至六月十日間、在兒玉十國球場、擧開全市春季足球循環比賽、參加者希望在五月廿五日前向市體育聯盟報名爲盼云、

宣傳國兵法
公會堂開映畫會

【開原】兵者爲國之家干城、人民之保障、實負國家之重責、我國於康德七年四月十五日公佈實施凡滿適齡青年健兒、即當兵義務、以期寓兵與農、全國皆兵化、現正當國兵法紀念宣傳週間、本街公所爲希人人明曉國兵之重要、擧國民衆悉稱以存榮於世界、故在公會堂開催國兵法宣傳映畫會、於本月二十日午後一時開始映演、四時閉會、各學校以及法團街民等往前參觀者甚爲踴躍云、

國忠靈塔等處外、並赴國務院、中銀、市署、放送局等處見學、滯京約二日間即登車南下、再赴奉天撫順、周水子、旅順、大連、然後再經公主嶺、歸返吉林、歸返之日期約五月四日云、

第三學年學生約九十名、爲於此楊柳伸姿、櫻花乍放之際、作最有益於身心之修學旅行、乃由該校教師率領下、預定於本月廿八日來京、除參拜帝宮、忠靈塔建

嚴重取締不正物資
配給證明書類

【遼原】縣公署警務科、爲謀物資配給圓滑、免除不均之弊、日昨通令各警察署對於物資配給證明書類、（如配給通帳及配給票等）之二重交付、人口不符及不正申告、塗改變造等、依左記要領嚴加取締
甲取締方法
以各署經濟專務員、警尉補以上、爲班長每月設取締週間、逐戶以戶籍簿對照詳査、符合者檢以蓋章證明、
乙取締要領
通帳證明書等、人口是否相符、有無塗改、及超過家族人數、以及二重交付等、糧實可能量、與實際購買量比較、是否超過、及區屯牌長等蓋印有無、並是否相符
丁取締實施前訂正申請期間・本年五月十五日以前

吉林同文商業校
三年生修學旅行

【新京】吉林同文商業學校

國民貯蓄實踐委員會

【開原】縣署當局本建國精神、崇尚節約、以應國策使管內民衆對於金錢、尤須節樽、而尙貯蓄、用作意外之需、乃有國民貯蓄實踐委員會之組成、今者於四月二十日在縣署會議室、開催貯蓄實踐委員會、由各機關各法團等參加下、討論會務應行改進事宜、以希貯蓄圓滿化、於午後四時始閉會、想經此次討究之後、我邑貯蓄事務、必大有進展、至民衆之福利亦不可思意云、

芳辰療所
施種牛痘

【合安】城內、芳辰診療所、係醫士杜芳辰創設、開市迄今、四載有餘、屆春初對於小兒種痘、向掏施拾、近因天氣和暖、又因無料種痘、攜男抱女、前來求種者頗不乏云、

積極推進鄉建工作
北安事務局擬定各月份計畫

【北安】本省位居我國北滿之平原、夙有穀倉地帶之稱、在國防上、產業上負擔重大實務、自康德六年設省以來、諸般地方行政之飛躍、大有一日千里之概、於康德七年十月實施鄉土建設過去一、二、三月所實施者爲綜合實態調査、預算編成、自體肅正、及工作方針策定、將由四月以下之月別工作誌下、
△四月＝街村實行委員長訓練
△五月＝區屯實行委員會整備強化
愛馬日實施行事
綠化運動之展開
空地利用運動展開
增產運動展開
△六月＝勤勞報國運動實施指定村充實強化
△七月＝供出勞工慰問
△八月＝各縣鄉建運動狀況視察
▲九月＝實施宣傳工作（時局對處）自衞淨化工作、各縣鄉建大會開催南滿街村視察團派遣（鄉建功勞者）
△十月＝省鄉建大會開催出荷工作開始
△十一月＝經濟工作
△十二月＝軍警慰問、綜合實績硏究
責令各村屯長、督飭勞工茲赴新民、合安、交涉之處、適照交通部指示之進行、恐勞作不良起見、實業科長李仁生行政科長李守春、二氏、於日昨躬往各段 地視

縣署調査
孝子節婦

【遼陽】縣禮敎當局、鑒於忠孝節義、嘉護彰行之表彰、實爲王道國家切要之圖、自建國以來、曾歸縣年擧辦、猶恐日久生疎、有沒彰行茲特重申前令、通令各街村學校長、務須詳盡搜訪、並依另紙調査書限於六月末日以前、呈報到縣、以憑審核轉請云、

新京本社主辦
中小學運動會

【新京】本社爲提倡國民體育、預定於五月九日在新京兒玉公園運動場、擧辦第八回、全新京中小學校運動會、已誌報端、但今因延期至六月十三日（土曜日）午前九時擧開、場所並不變更、希望京市各中小學校生、充分實施長期練習以期屆時之獲得優勝云、

特別工作、迎至現在、省政之發展、由鄉建工作之滲透、成果頗大本省鄉土建設事務局、對本年度實施計劃、於日前第二回委員會、催時大體的協議決定、本年

科長治水出張

【合安】縣署、現對於柳河治水、甚爲關心、日前已査、在此春初、寒熱不匀之期、二位科長、竟能與工人同受甘苦、熱心公務、實堪欽佩云、

縣署實施測量民有土地

【依蘭】依蘭縣公署、爲期土地明確而資開發、以達成農產之生產、並適正土地課稅、乃決定於本年三月十五日起對全縣土地之一部實施測量中、希各土地所有者遵照左記事項、攜帶地照親自到段立會、以便實測、若逾期不到、即按照地主不在、而由縣管理矣、實測期間由三月十五日起至六月末日止、實測區域、全縣之一部對該地域之地主、另行通知之、實測方法、一凡被通知之地主、須攜帶地照稅票手戳、到段立會、二凡民有土地於通知前須樹立標樁、注明其畝數、三將實測之結果、詳記於調書內、地主認爲無誤、須蓋章承認之云、

最毒婦人心
夫有疾妻攜子逃
來遼市與人同居
一双野鴛鴦被本夫發覺報警

【遼陽】閻楊氏（四二歲）原住遼陽縣四區安平鄉村閻家屯、配夫閻世清、生有一子一女、該閻楊氏因其本夫閻世清患有殘疾、對於夫婦之道、不能充分滿足、故閻楊氏即於康德七年四月率子女私自出走、而來遼陽市、但不知經何人介紹、便與住居於市內文聖區忠心街四段一六五號之宋長斌（三八歲）相識、倆人相見之下便有依戀、我愛之意、於是年五月十六日、二人正式同居、當時閻楊氏之子女因年齡關係、不悉詳情、再爲以二人同居後、便將該子送往市內西區義學街變利設理髮舖學徒、但其子心中、也有相當之印象、其後父宋長斌亦恐其子有他心、故常供給衣物零錢、於昨二十二日其子由變利舖回來、向宋某要錢買皮鞋、但宋因一時沒有、所以就沒答應、但該子因此事乃暗中通知其親父閻世清來遼、閻得信後、即時來遼、同子至宋某之住所、相見其妻之下、均未及說明事由、便大打而特大起來、事被二道街分所偵知便訊問原由、但雙方各述理由、雖經排解而未完了、閻某乃至警務科中告其妻與人通姦、警務科現已將一干關係者傳科正在訊問中云、

丙處分
如有違反前條認爲有故意者、依刑法一七〇條第二項及同法一七四條送致對於配給業者依統制法及刑法參照處分之、

裏應外合偷膠皮
窃盜窩主齊落網

【新京】李酒亭本年二十七歲、原籍山東省恩縣、現住北大街一二二號、無正當職業、專以私販膠皮靴子料、此項物品乃係統制品、禁止一般商人任意販賣、撿四道街署司法係劉鴻馥氏偵知、乃前往其住所、搜出一百五十餘斤膠皮、價値一千二百餘圓、據供由奉天信陽鉤窃盜犯購來、乃前往奉天將其逮捕、信某與某膠皮工廠監督郭繼番等七名暗中勾通窃來、更在該等家中搜出七百餘斤、窃得之膠皮、同時又將收買犯八、劉占岐等共十一名、取以迅雷不及掩耳手段、於廿四小時內、將此一干人犯均逮捕、交與奉天某警察署依法處理、至於犯人李酒亭現已調査完了、於日內即可送法院辦云、

減淋根
外洋奉天鄉病者南西坡治
徹底除根 永不再犯
青年男女須有代價
主治 急性慢性淋病 尿道刺痛 膀胱炎 白濁 婦女子宮內膜炎 赤白帶下
治淋之要全可靠方法 ……「減淋根」……
MELINKEN
濟康製藥所
補腎康 健康素 育靈散 清血解毒丸 截積健脾丹 濟康治痔靈 濟康腳氣水

奉天
天
大西衛三段八五號
恒大鐵工廠
電話（一）……
本廠特聘優良技師精造各種機器及零件批發零售價目從廉保證使用特別堅固

專治小兒氣卵
奉天市小西城門南電車道路西
▲明遠堂藥房發行▼
◎專貼小兒氣卵 偏墜雙墜 大人疝氣 小腸串氣
（藥名）延春補天膏
（電話）2-6041
◎定價●每張八元●每張四元●獨家經售並無代理
◎外埠函購請由郵局掛號滙款每張加郵費四角 用法簡便詳載說明書函索說明書附郵票六分

骨折 脫臼 傷筋 充血
新式拐杖 消炎 活血 止疼 散腫
止疼散 正骨丹 跌打損傷 經驗接骨 手術接骱
堅固耐久 現場救急 隨時出診
漢醫 閆顯卿藥房
奉天市電車路第一商場西

贈送
黃色補丸
主治 夢遺 滑精 腰痠背痛 精神不振 老年精力衰弱 ……
贈送 特點
藥房 金勃先
大連德記全棧○奉天日站和濟堂○營口…○錦州同盛…○吉林五洲藥房○新京中西藥房○安東…

濱江省公署製造成藥許可
清導補腎丸
主治 先天不足、後天虧損、五勞七傷、諸虛百損、腎虧腰痠、腰腿疼痛、神經衰弱、遺精、精冷精清、房事過度、記憶減退、動作氣喘、耳如蟬鳴、年久白濁、小便頻數、夜不安眠、消化不良、以及婦女、久不受孕、赤白帶下、子宮寒冷、月經不調、經前錯後、氣結血瘀、服之均效、萬試萬靈
定價 大盒三元每打卅元 小盒一元五角每打十五元
總代理 哈爾濱道外正陽八道街華美西藥商行
注意 外埠函購來函即寄不加郵費 如願代理照寄報酬從優

瀋陽中國銀行
對外電話號碼如左
一、通線 四四四四…
一、營業專線四・三二五三
存款 定期 活期存款利息優厚 手續便捷
放款 定期 活期 抵押放款貼現放款
匯款 電匯 信匯 各埠均可通匯
其他業務 進出口押匯代理收付事項

小兒眼病
沙眼
初起眼不敢睜怕光白眼珠漸紅黑眼珠漸黃……
視思明眼藥局
電話二一六〇四一

哈利巴葯膏
日本一名 ハリバ軟膏
手足不幸爲刀所傷或水火燙傷。雖性質輕微，蓋皮膚一經破損，病菌乘隙侵入皮裏。引起化膿發炎或潰爛種々大患。故爲避免危險及痛苦起見，破損時卽須特別留意。最妥之法，莫如用東亞友負盛名的，哈利巴葯膏因含有豐富維他命AD元素。敷之患處，立卽促進肌肉新生；保持一定溫度和濕潤，絕無刺激性作用。品質純潔。對於交換繃帶時，毫無痛苦，誠皮膚良藥
奉天市大和區靑葉町十一 田邊藥品株式會社
HS 39

聲明盒樣 理胃健腦補血養身
今三十週紀念大贈送 買一盒送一盒 一萬盒爲止
黑色固腎丸
黑色固腎丸主治
主治 先天不足、腎精虧損、房勞過度、……
定價 每盒國幣壹圓 半打五圓六角 買半打送半打 各省縣各藥店西藥房均有代售
總代理 瑞華氏藥行 駐哈爾濱道外十六道街 駐新京西四馬路南拐角
瑞華氏藥行
大生藥店

驅梅聖藥
NEOSPIRARSEN
保證安全
治梅選藥、最有愼重必要、蓋驅梅藥之品質優劣、關係於人命至鉅、而藥價區々高低、實不足以計較、不然、一旦旣受其累、則噬臍已無及矣。
武田牌之新・斯必類如神、因曾一々經過動物與實地臨症試驗以後、方准發售、故其品質特別純正優秀、在治療應用上、堪以保證安全。
【包裝】壹號至六號各有壹管及拾管裝 各大藥房均有經售
新斯必類如神
（ネオ・スピラルゼン）
B-24

保目全睛丸
奇效 眼科聖藥
本藥店採受先人傳流古方●參致新科學之原理●修治配合●經官府之化驗●致力擴大●認許推銷●登報宣傳●以備患者諸君購用●
主治 遠年近日內外兩瞳翳膜雲翳天行赤眼輕重沙眼等症欲知詳細敬覽精美說明書
定價 保目全睛丸 壹盒六圓 透明睛約水 壹瓶壹圓五角 外埠代郵加郵費四角
總售處 德家藥店 奉天市小北門外白塔舍東

婦人生育這件事，雖屬於自然本能，但在產前不知攝生，產後不知好好調養，敢說與身體會有極大影響，產前失了攝生會使身體陷於極度衰弱有碍安產，產後失調健康不易恢服
懷孕與產後的婦女
營養的聖劑
因本品所含營養分不下三十餘種，確能補助養母子所需的營養，並可除掉妊娠所招來的各種病惱，對於貧血，精神不足，缺乏的恢復，更有偉効，而得平安愉快
產前產後的調養
適應 胃腸諸症 未老先衰 小兒虛弱 產前產後 肺結核
古病延年
若素
奉天市信濃町十七號 若素製藥株式會社
W 26

無上上品
CHIENMEN CIGARETTES
前門牌

效特淋治
萬人絕讚！
世界上認爲最大發見的淋藥成分，曾經引起了醫學界底革命，是在近幾年底事。根據這成分而製成的治-尿-塞，本號把它介紹到國內是在發見當時起始的。這期間，利用它那獨特的化學療法，治愈了無數患者，是我們不能否認的事實。
然而，到現在還有許多人，亂用不可靠的淋藥，因而叫苦連天着。本號爲了拯救這些不幸的患者，爲了肅淸這萬惡的淋病，又把治-尿-塞介紹到患者底面前，眞是値得我們來追憶而讚嘆的！
包裝　24片　（全國有名藥房均售）
治-尿-塞
G-U-CIDE
股份有限公司 滿洲柳韓公司
奉天市朝日區農光街五段九六號
分店：大連市大黑町二九號
北京・天津・京城